

UN REGOLAMENTO,

per sua natura, è sempre condizionante della libertà individuale, che vuole armonizzare con quella collettiva. Le sue norme a carattere generale pongono restrizioni pienamente giustificate dalla sua finalità, che è quella di creare condizioni migliori per una convivenza civile fondata sull'educazione, il rispetto e alla stima reciproca. Confidiamo pertanto, sulla consapevolezza e sul consenso dei nostri graditi ospiti a conformarsi a queste modeste limitazioni che consentiranno loro un soggiorno più sereno e tranquillo. Così facendo, infatti, eviteremo l'inesorabile intervento della Direzione per ristabilire l'ordine turbato.

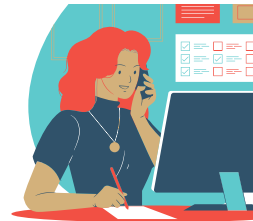

Ringraziando per l'apprezzata collaborazione, auguriamo la più spensierata permanenza.



CONTATTACI

Via provinciale 7, Ventasso Laghi, Ventasso, RE
0522 817228
333 6982662
camping.ilfaggio@libero.it
www.campingilfaggio.com
#campingilfaggio

EVENTUALI VARIAZIONI DEL REGOLAMENTO
VERRANNO COMUNICATE CON AVVISO IN
BACHECA E AVRANNO VALIDITA' IMMEDIATA



REGOLAMENTO INTERNO

CAMPING "IL FAGGIO"



IL presente regolamento è portato a conoscenza dei Clienti all'arrivo ed è affisso all'esterno della reception.

L'ATTO DELL'ENTRATA NE E' ACCETTAZIONE SENZA RISERVE DA PARTE DEL CLIENTE.

ACCESSO AL CAMPEGGIO

- CHIUNQUE PER QUALSIASI MOTIVO INTENDA ACCEDERE AL CAMPEGGIO E' OBBLIGATORIA L'AUTORIZZAZIONE DELLA DIREZIONE.
- ALL'ATTO DELL'ARRIVO OGNI PERSONA DEVE CONSEGNARE ALL'UFFICIO RICEZIONE UN DOCUMENTO D'IDENTITA' VALIDO PER LE REGISTRAZIONI PREVISTE DALLA LEGGE.(LA NON OSSERVANZA COSTITUISCE VIOLAZIONE DI NORMA DEL CODICE PENALE).
- NON E' CONSENTITA L'ENTRATA AI MINORENNI NON ACCOMPAGNATI DA PERSONA ADULTA CHE NE SIA LEGALMENTE RESPONSABILE.
- L'ACCESSO E LA PRESENZA IN CAMPEGGIO DI PERSONE NON AUTORIZZATE COMPORTA LA VIOLAZIONE DEL REGOLAMENTO DI PUBBLICA SICUREZZA, DELL'ART. 614 DEL C.P. (violazione di domicilio), DELL'ART. 6733 C.P. (invasione di terreni ed edifici),DELL'ART. 624 C.P. (furto di servizio) e del reato di truffa contrattuale.
- L'ACCESSO E L'USCITA DAL CAMPEGGIO E' CONSENTITA SOLO ATTRAVERSO GLI APPOSITI INGRESSI, E' SEVERAMENTE PROIBITO SCAVALCARE LE RECINZIONI PERIMETRALI
- l'ingresso nel campeggio comporta l'accettazione e la piena osservanza del presente regolamento che potrà essere integrato, a parte, da norme aggiuntive che la direzione riterrà idonee per il miglior funzionamento del campeggio.

REGISTRAZIONE

- Il cliente è tenuto a controllare l'esattezza delle registrazioni, a segnalare alla direzione ogni discordanza ed a notificare preventivamente le variazioni,qualvi il cambio di piazzola, l'arrivo e la partenza di persone, i dati anagrafici,i cambaimenti di residenza per i clienti stanziali.

ORARI RECEPTION

L'UFFICIO E' APERTO
GIORNI FERIALE DALLE 9.00 ALLE 12.00
DALLE 15,30 ALLE 18.00

GIORNI FESTIVI DALLE 9.00 ALLE 12.00
DALLE 15.00 ALLE 19.00

VISITATORI

- La direzione si riserva la facoltà di consentire l'entrata di visitatori e di ospiti giornalieri e di breve durata gratuito fino ad un'ora, compatibilmente con le esigenze organizzative del complesso ricettivo.
- un successivo prolungamento della permanenza deve essere autorizzato dalla direzione e comporta il pagamento del soggiorno secondo il listino prezzi.
- i Visitatori possono entrare a piedi e durante il previsto orario diurno
- i visitatori sono tenuti a lasciare le proprie generalità con documenti in stato di validità alla reception per le registrazioni di pubblica sicurezza, e dichiarare i nominativi dai quali vengano ospitati.
- il cliente del campeggio è tenuto ad accertarsi che i propri ospiti siano in possesso di autorizzazione della direzione ed è responsabile del loro comportamento all'interno del campeggio.
- ai visitatori non è consentito parcheggiare nei parcheggi riservati ai campeggiatori.
- i visitatori non possono soggiornare nelle ore notturne nel campeggio,e devono lasciare il campeggio entro le ore 22.00 del giorno di visita,.,
- qualora da un controllo del campeggio risultasse un numero superiore a quello dichiarato,la direzione APPLICHERA' LA TARIFFA GIORNALIERA MAGGIORATA DEL 50% PER OGNI PERSONA NON DICHIARATA, E L'INVITO ALL'USCITA DELLA STRUTTURARICETTIVA.

PIAZZOLE

- NON E' CONSENTITO dell'insediamento di più di un equipaggio per ciascuna piazzola.
- l'arrivo per occupazione delle piazzole è consentito dopo le ore 15.00
- la partenza dovrà essere effettuato entro le ore 11.00, oltre a questo orario verrà conteggiata una notte in più.
- le piazzole vengono assegnate dalla direzione. Sono vietati spostamenti non autorizzati; per necessità organizzative,la direzione potrà imporre lo spostamento dei mezzi abitativi,in altra piazzola. A secondo della disponibilità,talvolta sarà concessa al cliente la scelta della piazzola stessa.
- tutte le attrezzature, devono essere ordinatamente sistemate entro i confini della piazzola.
- i veicoli dovranno essere parcheggiati, dove indicato dalla direzione,negli appositi parcheggi (NON CUSTODITI),
- l'accesso ai mezzi è vietato negli orari di silenzio.
- l'accesso ai mezzi è consentito per solo carico/scarico.La marcia deve essere moderata 10 km/h,(a passo d'uomo).
- e' vietata l'installazione di strutture accessorie alla principali se non autorizzate dalla direzione.
- il campeggiatore è tenuto a tenere in ordine e pulita la piazzola assegnatagli.
- è VIETATO qualsiasi forma di recinzione,ogni opera abusiva sarà rimossa senza alcun preavviso.
- non è AMMESSO affittare o sub-affittare roulotte,case mobili,appartamenti.
- non è consentito occupare piazzole per riservarle a parenti o amici

ALLACCIAMENTO IDRICO E FOGNARIO

- L'allacciamento idrico per l'erogazione dell'acqua, deve essere autorizzato dalla direzione e deve essere effettuato a norma, con valvola di scarico dell'impianto nel periodo invernale, tutte le spese sono a carico dell'utente.
- L'allacciamento alla rete fognaria, deve essere autorizzato dalla direzione.
- L'uso del collegamento idrico è consentito solo nel periodo estivo.
- al termine di ogni periodo di soggiorno, l'utente dovrà chiudere il manico dell'acqua e svuotare l'impianto, ogni abuso o cattiva manutenzione del servizio offerto, avrà come conseguenza la sospensione del servizio stesso e l'obbligo del pagamento dei danni causati.
- LA DIREZIONE NON È IN ALCUN MODO RESPONSABILE DEL SERVIZIO, DEGLI ALLACCI E DI EVENTUALI DANNI A COSE E/O PERSONE

ALLACCIAMENTO ELETTRICO

- L'allacciamento elettrico alle prese, deve essere autorizzato dalla direzione, e deve avere caratteristiche di sicurezza definite dalla legge, come: cavo di collegamento N°VVK (antifiamma) di sezione minima 3x1,5 mm., senza congiunzioni.
- non si possono collocare lampade esterne se non con grado di protezione IP65, e tutte le utilizzazioni devono avere il collegamento di terra. La direzione declina ogni responsabilità per allacciamenti con cavi o attrezzature difettose.
- La spina deve essere rigorosamente a normativa CEE a 3 poli. (Grigio/Blu)
- L'energia elettrica fornita è di 2 ampère a piazzola.
- l'impianto elettrico può essere controllato in ogni momento dal personale. È VIETATA L'APERTURA DELLE CASSETTE E LO SPOSTAMENTO DALLE PRESE ASSEGNATE DALLA DIREZIONE.
- PER LAVORI DI MANUTENZIONE, LA CORRENTE FORNITA' IN PIÙ VERRÀ ADDEBITATA AL DI FUORI DELLA QUOTA DEL FOURFAIT O GIORNALIERA.

ANIMALI

- I VOSTRI AMICI A QUATTRO ZAMPE E ALTRI ANIMALI SONO I BENVENUTI NEL CAMPEGGIO DIETRO SPECIFICA AUTORIZZAZIONE DELLA DIREZIONE.
- i proprietari dovranno tenere al guinzaglio i cani, curare l'igiene, essere in possesso del libretto sanitario riportante le ultime registrazioni, accompagnarlo FUORI dal campeggio per i propri bisogni fisiologici e comunque utilizzare gli appositi strumenti (scopino e sacchetto per la raccolta).
- gli animali non potranno a nessun titolo accedere ai servizi comuni del campeggio e non potranno essere lasciati incustoditi o permettere che disturbino gli altri ospiti
eventuali danni procurati a terzi sono di completa responsabilità del proprietario dell'animale stesso

GLI ANIMALI NON SONO COMUNQUE AMMESSI NEI BUNGALOW, APPARTAMENTI, ROULOTTE DATI IN AFFITTO.

BUNGALOWS E ALLOGGI IN AFFITTO

- LA DURATA DEL PERIODO DI AFFITTO VARIA A SECONDO DELLA STAGIONE.
- il soggiorno minimo è di 2 notti
- nel prezzo sono comprese: posti letto, luce, acqua, gas, parcheggio per la vettura nei luoghi consentiti.
- l'affitto è per settimane e precisamente da sabato a sabato.
- gli alloggi possono essere occupati dopo le ore 17.00 del giorno di arrivo e devono essere lasciati entro le ore 10.00 del giorno di partenza, oltre a questo orario verrà conteggiata una notte in più.
- il capofamiglia o capogruppo è tenuto a controllare la consistenza e lo stato di conservazione dei materiali esistenti nei locali.
- eventuali guasti devono essere comunicati tempestivamente alla reception per poter effettuare le dovute manutenzioni.
- il capofamiglia o capogruppo è responsabile degli stessi ed è tenuto in caso di rottura o ammanchi al risarcimento

SILENZIO E ORDINE

A QUALUNQUE ORA DEVONO ESSERE EVITATI COMPORTAMENTI, ATTIVITÀ, GIOCHI E L'USO DI APPARECCHIATURE CHE RECHINO DISTURBO AGLI ALTRI OSPITI.

IN PARTICOLARE :
DALLE ORE 13.00 ALLE ORE 15.00 E
DALLE ORE 23.00 ALLE ORE 8.00
IN QUESTI ORARI

gli ospiti non possono transitare in auto dalle 22.00 alle 8.00
ne dalle 13.30 alle 15.00.

Durante questi orari, gli ingressi del campeggio rimarranno CHIUSI e potranno essere aperti solo per EMERGENZA, pertanto durante questi orari non è possibile entrare o uscire con il proprio automezzo, che dovrà essere lasciato nel parcheggio dell'ingresso.

Durante l'orario del silenzio sono proibiti tutti i rumori molesti, compresi quelli dati dal montaggio o smontaggio di tende.

L'uso di apparecchiature radio televisive o simili, devono essere sempre tenute a basso volume.

BAMBINI

- GLI ADULTI SONO RESPONSABILI DEL COMPORTAMENTO DEI PROPRI BAMBINI, LA CUI VIVACITÀ, EDUCAZIONE, E NECESSITÀ NON POSSONO ANDARE A DISCAPITO DELLA QUIETE, SICUREZZA, ED IGIENE DEGLI ALTRI OSPITI.
- nei servizi igienici i bambini devono essere accompagnati dai genitori
- l'utilizzo della sala ritrovo, dei giochi, è consentito sotto la sorveglianza di un adulto.

CIRCOLAZIONE DEI VEICOLI

- L'ACCESSO dei veicoli nel campeggio è consentito solo per il carico e scarico, a marcia moderata, (a passo d'uomo e negli orari consentiti).
- non è consentito girovagare con motocicli e biciclette fuori dalle strade, ad alte velocità e nei luoghi comuni.

FOURFAIT STANZIALI

- il contratto viene stipulato all'arrivo della roulotte o unita' abitativa e ha validita' annuale
- il contratto da diritto al soggiorno di 4 (max)nominativi dichiarati e schedati alla PS e di una solo auto
- i nominativi non si possono cambiare nel corso dell'anno, ma al rinnovo del contratto.
- non sono ammessi pernottamenti al di fuori di quelli iscritti nel contratto
- la quota di pagamento avviene in due rate con le scadenze riportate sul contratto stesso.
- in caso di mancato pagamento del contratto ai sensi dell'art 2756 del C:C: il mezzo sarà trattenuto e fatto valere il diritto di ritenzione
- in caso di numero inferiore di 4 nominativi il fourfait stagionale non subirà variazioni
- **IL'ORARIO DI ARRIVO VA DALLE ORE 9.00 ALLE ORE 20.00,PREVIO PREVVISIO TELEFONICO .**
- IL CAMPEGGIO RESTA CHIUSO LA SECONDA QUINDICINA DI APRILE E LA PRIMA QUINDICINA DI OTTOBRE, UNA SETTIMANA A MARZO E TUTTI I MARTEDI DI BASSA STAGIONE.
- NEI PERIODI DI CHIUSURA E' VIETATO L'ACCESSO AL CAMPEGGIO
- il prezzo del fourfait annuale potra' variare di anno in anno a seconda dell'indice ISTAT o salvo forti aumenti delle materie prime ed è insindacabilmente fatto dalla Direzione..
- le disdette dei fourfait,dovranno avvenire per epigrafe via raccomandata o pec tre mesi prima della scadenza

PAGAMENTI

- I PAGAMENTI DEI VISITATORI E IL RITIRO DOCUMENTI DEVE AVVENIRE ENTRO GLI ORARI DI APERTURA DELLA RECEPTION.
- I pagamenti dei soggiorni debbono avvenire il giorno prima della partenza.
- I PAGAMENTI PER I FOURFAIT STAGIONALI DEVONO AVVENIRE CON APPUNTAMENTO NEGLI ORARI DI UFFICIO.

NORME E DIVIETI

E' ASSOLUTAMENTE VIETATO:

1. gettare rifiuti fuori dagli appositi contenitori
2. scavare nel terreno buche o canaletti
3. apportare modifiche al terreno
4. accendere fuochi all'aperto
5. anneggiare la vegetazione
6. versare sul terreno oli,carburanti,liquidi bollenti, salati o di rifiuto
7. svuotare l'acqua dei wc chimici, se non nei luoghi espressamente indicati
8. lavare auto o automezzi
9. lavare stoviglie e biancheria fuori dagli appositi lavelli
10. lavare o lavarsi o lavare animali alle fontanelle del campeggio
11. sprecare o usare impropriamente l'acqua
12. Stendere recinzioni, teloni ombreggianti, legare o ancorare alcunchè alle piante,tirare corde ad altezza uomo ed installare quant'altro possa costituire potenziale pericolo o essere di intralcio al libero passaggio
13. utilizzare il riscaldamento elettrico nei mezzi abitativi e/o verande
14. monomettere gli impianti elettrici, idrici, fonari
15. introdurre nel campeggio armi da fuoco di qualsiasi tipo ed altri oggetti offensivi
16. applicare sotto le tettoie altalene, schermi, ecc..
17. esporre materiale, vessilli, manifesti che possa toccare la suscettibilità altrì
18. lasciare accesa la lampade o luci nei balconi o verande per tutta la notte o fare sprechio di energia elettrica e acqua
19. lavare i pesci nei lavelli lavapanni e lavapiatti
20. asportare acqua calda dai bagni

CIASCUN CAMPEGGIATORE E' TENUTO A CUSTODIRE GLI OGGETTI DI SUA PROPRIETA'.
PUR GARANTENDO LA SORVEGLIANZA ,LA DIREZIONE, NON ASSUME ALCUNA RESPONSABILITA' PER EVENTUALI FURTI O PERDITE,

LA DIREZIONE NON RISPONDE DI ATTI VANDALICI, DI INFORTUNI DOVUTI A CAUSE NON PROPRIE, DA DANNI CAUSATI DA ALTRI OSPITI, E DI DANNI ALLE PERSONE O ALLE COSE DERIVATI DA CALAMITA' NATURALI, DA INSETTI, DA ANIMALI DOMESTICI O SELVATICI, DA MALATTIE EPIDEMICHE ANCHE ALLE PIANTE E DA ALTRE CAUSE NON DIPENDENTI DA NEGLIGENZE DEL PERSONALE DEL CAMPEGGIO

- ll'uso delle attrezzature sportive e di svago avviene a rischio e pericolo dell'utente,la direzione declina ogni responsabilità
- L'eventuale interruzione dell'elettricità,dell'erogazione dell'acqua o di qualsiasi altro servizio del campeggio per guasti o per motivi di forza maggiore,non impegna la direzione al risarcimento dei danni o a rimborsi di qualsiasi natura.
- gli oggetti smarriti rinvenuti nell'ambito del campeggio devono essere consegnati alla direzione per gli adempimenti prescritti dalla legge
- all'interno del campeggio possono sostare i soli mezzi autonomi di pernottamento idonei alla circolazione,secondo le disposizioni vigenti.
- la direzione si RISERVA IL DIRITTO DI ESPELLERE COLORO CHE, A SUO GIUDIZIO,contravvenendo al regolamento, o comunque, turbando l'armonia,lo spirito dell'insediamento ricettivo,danneggino il buon andamento della vita comunitaria e gli interessi del campeggio.
- i clienti già espulsi, non potranno accedere nuovamente al campeggio privi di nuova e specifica autorizzazione dalla direzione
- ogni malattia infettiva riscontra anche in solo cliente, dovrà essere dichiarata immediatamente alla direzione del campeggio
- chiunque avesse da lamentarsi del comportamento di altri ospiti,è pregato di farlo presso la Direzione, che adotterà i provvedimenti del caso.